



TC.
ULUBEY KAYMAKAMLIĞI
ULUBEY 15 TEMMUZ ŞEHİTLER
ANADOLU LİSESİ MÜDÜRLÜĞÜ

Dök. No :	USAKİSG.PL.01
Yayın No :	01
Yayın Tarihi	05.08.2020
Rev. No :	02
Rev. Tarihi :	21.09.2022

ENFEKSİYON ÖNLEME VE KONTROL EYLEM
PLANI

Sayfa No : Sayfa 1 / 21



T.C

ULUBEY KAYMAKAMLIĞI

ULUBEY 15 TEMMUZ ŞEHİTLER

ANADOLU LİSESİ MÜDÜRLÜĞÜ

**COVID-19 ENFEKSİYON
ÖNLEME VE KONTROL EYLEM
PLANI**



TC.
ULUBEY KAYMAKAMLIĞI
ULUBEY 15 TEMMUZ ŞEHİTLER
ANADOLU LİSESİ MÜDÜRLÜĞÜ

Dök. No :	USAKİSG.PL.01
Yayın No :	01
Yayın Tarihi	05.08.2020
Rev. No :	02
Rev. Tarihi :	21.09.2022

ENFEKSİYON ÖNLEME VE KONTROL EYLEM
PLANI

Sayfa No : Sayfa 2 / 21

İLETİŞİM

Tel: 0 276 7161114 e- mail : 972541@meb.k12.tr

COVID-19 EYLEM PLANI ONAYI

	ADI-SOYADI	İMZA	TARİH
HAZIRLAYAN	Serdar YALÇIN (Okul Müdür Yardımcısı)		21.09/2022
KONTROL EDEN	Rafet ÇOBAN (Okul Müdür Başyardımcısı)		.././2022
ONAYLAYAN	Mustafa TUFAN (Okul Müdürü)		21.09/2022



TC.
ULUBEY KAYMAKAMLIĞI
ULUBEY 15 TEMMUZ ŞEHİTLER
ANADOLU LİSESİ MÜDÜRLÜĞÜ

ENFEKSİYON ÖNLEME VE KONTROL EYLEM
PLANI

Dök. No :	USAKİSG.PL.01
Yayın No :	01
Yayın Tarihi	05.08.2020
Rev. No :	02
Rev. Tarihi :	21.09.2022
Sayfa No :	Sayfa 3 / 21

ULUBEY 15 TEMMUZ ŞEHİTLER ANADOLU LİSESİ MÜDÜRLÜĞÜ
COVID-19 EYLEM PLANI

1. GİRİŞ

1.1 Genel Bilgiler

Bu plan dünya genelinde görülen COVID-19 hastalığının etkeni, bulaşma yolları ve korunma yöntemleri konusunda okul personelinin, öğrencilerin, velilerin ve ziyaretçilerin bilgilendirilmesi, eğitilmesi ve uygulanacak önlemlerin belirlenmesi amacıyla T.C. Sağlık Bakanlığının COVID-19 Rehberi esas alınarak hazırlanmıştır.

Okulumuzda COVID-19 şüpheli hasta/hastaların fark edilmesi durumunda uygulanacak korunma önlemleri ve izlenecek süreçleri içermektedir. Yeni ortaya çıkan bilgiler ve durumlara bağlı olarak bu planın güncellenmesi hedeflenmektedir.

2. AMAÇ ve HEDEFLER

2.1 COVID-19 Eylem Planı Amacı

- COVID-19 hastalığında etkilenecek personelin hastalığı tanımalarını, rollerini ve sorumluluklarını yerine getirmek üzere en uygun şekilde hazırlık yapmalarını ve koordinasyon içinde hareket etmelerini yardımcı olacak bilgi ve çerçeveyi sağlamaktır.
- COVID-19 hastalığı etkeni, bulaşma yolları, alınacak önlemler hakkında bilgi vermek; COVID-19 vakası veya daha önce temas etmiş kişi ile karşılaşıldığında izlenmesi gereken strateji ve uygulama şekilleri hakkında yol göstermek amacıyla tüm okul personeli, öğrenciler, veliler ve ziyaretçiler için hazırlanmıştır.
- Olası bir COVID-19 vakası görülmesi durumunda kurum personelinin; koordineli ve zamanında hareket edebilmeleri ve şüpheli hasta/hastaların fark edilmesi durumunda neler yapması gerektiğini hakkında bilgi vermek amaçlanmıştır.

2.2 COVID-19 Eylem Planı Hedefleri

- COVID-19 pandemisine karşı hazırlık ve faaliyet planlarının temelini oluşturacak teknik bilgileri sunmak,
- COVID-19 pandemisine karşı yapılacak çalışmaların etkinliğini artırmak amacıyla pandemi ortaya çıkmadan önce gerçekleştirilmesi gereken faaliyetleri belirlemek ve önerilerde bulunmak,



TC.
ULUBEY KAYMAKAMLIĞI
ULUBEY 15 TEMMUZ ŞEHİTLER
ANADOLU LİSESİ MÜDÜRLÜĞÜ

Dök. No :	USAKİSG.PL.01
Yayın No :	01
Yayın Tarihi :	05.08.2020
Rev. No :	02
Rev. Tarihi :	21.09.2022

ENFEKSİYON ÖNLEME VE KONTROL EYLEM
PLANI

Sayfa No : Sayfa 4 / 21

- COVID-19 pandemisi sırasında kamu ve özel kuruluşlar arasındaki iş birliğini, kuruluşların rollerini, sorumluluklarını ve yapılması gereken çalışmaları belirlemek,

3. KAPSAM

COVID-19 pandemisinin bulaşmasını engellemeye yönelik olarak alınacak tüm önlemleri kapsar.

3.1 SORUMLU KİŞİLER

Okul yönetimi, öğretmenler ve okul personeli başta olmak üzere bu süreçte görev alacak kişiler.

4. COVID-19 EYLEM PLANI HAZIRLAMA KOMİSYONU/EKİBİ

COVID-19 EYLEM PLANI HAZIRLAMA KOMİSYONU/EKİBİ	
Serdar YALÇIN	Müdür Yardımcısı
Ezel TEKER	Okul Sağlığı Ekibi – Kimya Öğretmeni
Şule TOKTAŞ	Okul Sağlığı Ekibi – Matematik Öğretmeni
Betül BATILI BOZKURT	Okul Sağlığı Ekibi – Psikolojik Danışman/Rehber Öğrt.

5. KURULAN KOMİSYON / EKİP GÖREV VE SORUMLULUKLARI

EĞİTİM HİZMETLERİ	İşyeri Sağlık ve Güvenlik Birimi Okul Sağlığı Hizmetleri
PANDEMİ İZLEME HİZMETLERİ	Eğitim / Öğretim Hizmetleri

6. UŞAK İL SAĞLIK MÜDÜRLÜĞÜ İLETİŞİM VE KOORDİNASYON

İL SAĞLIK MÜDÜRLÜĞÜ	(0276) 227 00 34
BULAŞICI VE BULAŞICI OLMAYAN HASTALIKLAR BİRİMİ	



TC.
ULUBEY KAYMAKAMLIĞI
ULUBEY 15 TEMMUZ ŞEHİTLER
ANADOLU LİSESİ MÜDÜRLÜĞÜ

ENFEKSİYON ÖNLEME VE KONTROL EYLEM
PLANI

Dök. No :	USAKİSG.PL.01
Yayın No :	01
Yayın Tarihi :	05.08.2020
Rev. No :	02
Rev. Tarihi :	21.09.2022
Sayfa No :	Sayfa 5 / 21

7. OKUL İÇİ HABERLEŞME LİSTESİ

SIRA NO	ADI-SOYADI	GÖREVİ	CEP TELEFONU
1.	Mustafa TUFAN	Müdür	5055891597
2.	Rafet ÇOBAN	Müdür Baş Yardımcısı	5065843913
3.	Serdar YALÇIN	Müdür Yardımcısı	5557464632
4.	Ruveyda İNCE	Pans. Müdür Yardımcısı	5388436717
5.	Ahmet ÇELİK	Beden Eğitimi Öğrt.	5425371311
6.	Zeliha KORKUT	Almanca Öğrt.	5063316709
7.	Eray AKKAN	İngilizce Öğrt.	5055413483
8.	Özlem TUNCER	İngilizce Öğrt.	5443694302
9.	Serdar IŞIK	Matematik Öğrt.	5459046950
10.	Hazan YILMAZER	Türk Dili ve Edebiyat Öğrt.	5348447921
11.	Ezel TEKER	Kimya Öğrt.	5367796153
12.	Cihan ÖZTÜRK	Müzik Öğrt.	5556317624
13.	Hatice ŞEN	İngilizce Öğrt.	5538039223
14.	Fatma IŞIK	Din Kül.ve Ah.B.Öğret.	5389735962
15.	Betül BATILI BOZKURT	Psiko. Danışman	5425050400
16.	Fatih SUNAL	Türk Dili ve Edebiyat Öğrt.	5063315229
17.	Zeynep EROĞLU	Din Kül.ve Ah.B.Öğret.	5549477961
18.	Şule TOKTAŞ	Matematik Öğrt.	5348512010
19.	Ayşe YAĞCI	Matematik Öğrt.	5415757160
20.	Mevlüt ARSLAN	Coğrafya Öğrt.	5325208831



TC.
ULUBEY KAYMAKAMLIĞI
ULUBEY 15 TEMMUZ ŞEHİTLER
ANADOLU LİSESİ MÜDÜRLÜĞÜ

Dök. No :	USAKİSG.PL.01
Yayın No :	01
Yayın Tarihi :	05.08.2020
Rev. No :	02
Rev. Tarihi :	21.09.2022

ENFEKSİYON ÖNLEME VE KONTROL EYLEM
PLANI

Sayfa No : Sayfa 6 / 21

21.	Meral KAYMAZ	Tarih Öğrt.	5323838487
22.	Hacer ALÇI	Biyoloji Öğrt.	5058653634
23.	Yaşar ALTIN	İŞÇİ (Aşçı)	5433979787
24.	Mustafa ÇELİKKAYA	İŞÇİ (Aşçı)	5523954885
25.	Emine KALEMOĞLU	İŞÇİ (Aşçı Yrd.)	5379492825
26.	Fatma DOMBAYCI	İŞÇİ (Temizlik)	5065408701
27.	Zülfiye DİLİVAR	İŞÇİ (Çay Ocağı)	5318511389
28.	Hakkı SEMERCİ	İŞÇİ (Kalorifer)	5374281583
29.	Ahmet ER	Bilgisayar İşletmeni	5364213129
30.	Abdullah SIKILI	Hizmetli	5466340544
31.	Ayşe ÇETİNKAYA	İşkur	5393324528

8. ÖĞRENCİ SAYISAL VERİLERİ

TOPLAM ÖĞRENCİ SAYISI	9/A	10/A	10/B	11/A	11/B	11/C	11/D	12/A	12/B	12/C	12/D
172	29	24	22	9	18	17	10	5	11	16	8



TC.
ULUBEY KAYMAKAMLIĞI
ULUBEY 15 TEMMUZ ŞEHİTLER
ANADOLU LİSESİ MÜDÜRLÜĞÜ

Dök. No :	USAKİSG.PL.01
Yayın No :	01
Yayın Tarihi :	05.08.2020
Rev. No :	02
Rev. Tarihi :	21.09.2022

ENFEKSİYON ÖNLEME VE KONTROL EYLEM
PLANI

Sayfa No : Sayfa 7 / 21

9. OKUL VERİ İLETİŞİM ZİNCİRİ

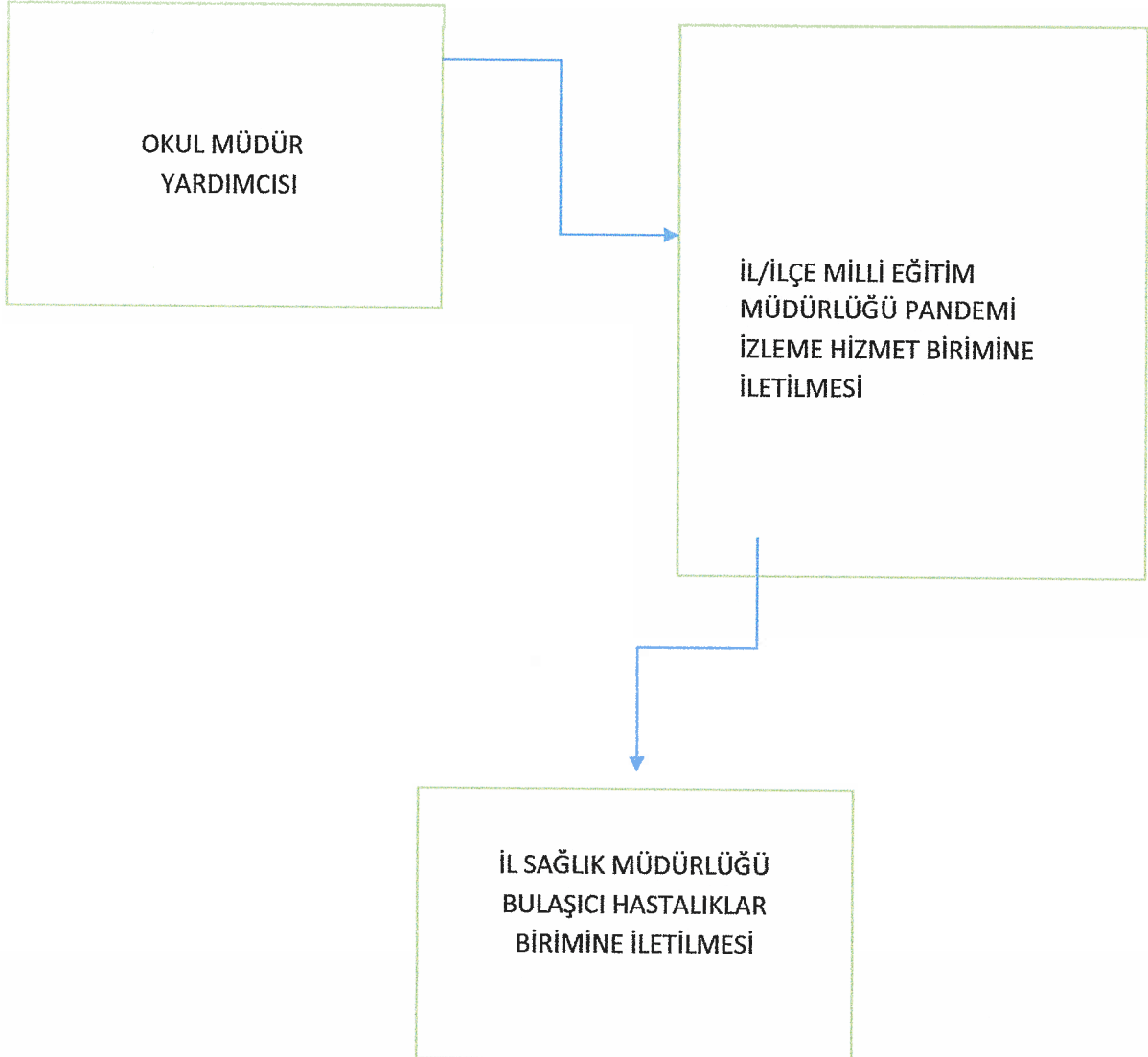



TC.
ULUBEY KAYMAKAMLIĞI
ULUBEY 15 TEMMUZ ŞEHİTLER
ANADOLU LİSESİ MÜDÜRLÜĞÜ

ENFEKSİYON ÖNLEME VE KONTROL EYLEM
PLANI

Dök. No :	USAKİSG.PL.01
Yayın No :	01
Yayın Tarihi	05.08.2020
Rev. No :	02
Rev. Tarihi :	21.09.2022
Sayfa No :	Sayfa 8 / 21

10. TANIMLAR

COVID-19 hastalığı; Coronavirüs'lar (CoV), soğuk algınlığından Orta Doğu Solunum Sendromu ve Ağır Akut Solunum Sendromu gibi daha ciddi hastalıklara kadar çeşitli hastalıklara neden olan büyük bir virüs ailesidir. Coronavirüs'lar zoonotik olup, hayvanlardan bulaşarak insanlarda hastalık yapabilir. Detaylı araştırmalar sonucunda, SARS-CoV'un misk kedilerinden, MERS-CoV'un ise tek hörgüçlü develerden insanlara bulaştığı ortaya çıkmıştır. Henüz insanlara bulaşmamış olan ancak hayvanlarda saptanan birçok coronavirüs mevcuttur. Coronavirüs'ların insanlarda dolaşımında olan alt tipleri çoğunlukla soğuk algınlığına sebep olan virüslerdir. SARS-CoV, 21. yüzyılın ilk uluslararası sağlık acil durumu olarak 2003 yılında, daha önceden bilinmeyen bir virüs halinde ortaya çıkmış olup yüzlerce insanın hayatını kaybetmesine neden olmuştur. Yaklaşık 10 yıl sonra Coronavirüs ailesinden, daha önce insan ya da hayvanlarda varlığı gösterilmemiş olan MERS-CoV Eylül 2012'de ilk defa insanlarda Suudi Arabistan'da tanımlanmış; ancak daha sonra aslında ilk vakaların Nisan 2012'de Ürdün Zarqa'daki bir hastanede görüldüğü ortaya çıkmıştır. SARS Coronavirüsü ile uzaktan bağlantılı olmasına rağmen, yaşanmış olan SARS tecrübesinden ötürü endişe oluşturmuştur. 31 Aralık 2019'da DSÖ Çin Ülke Ofisi, Çin'in Hubei eyaletinin Vuhan şehrinde etiyolojisi bilinmeyen vakalar bildirmiştir. 7 Ocak 2020'de etken daha önce insanlarda tespit edilmemiş yeni bir Coronavirüs (2019-nCoV) olarak tanımlanmıştır. Daha sonra 2019-nCoV hastalığının adı COVID-19 olarak kabul edilmiştir.

Bu plan, COVID-19 etkeni ve bulaşma yolları hakkında bilgi vermek; COVID-19 vakası veya teması ile karşılaşıldığında izlenmesi gereken strateji ve uygulama şekilleri hakkında yol göstermek amacıyla hazırlanmıştır. COVID-19'a yönelik olarak hazırlanmış olan "COVID-19 (2019-nCoV Hastalığı) Rehberi" DSÖ önerileri ve bilimsel gelişmeler doğrultusunda güncellenmektedir. Güncellenen rehber dokümanı ve rehber sunumları, afiş, broşürler ve sık sorulan sorular ve cevapları Halk Sağlığı Genel Müdürlüğü web sayfasında (www.hsgm.saglik.gov.tr) düzenli olarak yayımlanmaktadır.

11. KAYNAK VE BULAŞMA



TC.
ULUBEY KAYMAKAMLIĞI
ULUBEY 15 TEMMUZ ŞEHİTLER
ANADOLU LİSESİ MÜDÜRLÜĞÜ

ENFEKSİYON ÖNLEME VE KONTROL EYLEM
PLANI

Dök. No :	USAKİSG.PL.01
Yayın No :	01
Yayın Tarihi	05.08.2020
Rev. No :	02
Rev. Tarihi :	21.09.2022
Sayfa No :	Sayfa 9 / 21

Henüz netlik kazanmamıştır. COVID-19'ların kökeni hala araştırılmaktadır. Bununla birlikte elde edilen veriler, Huanan Deniz Ürünleri Toptan Satış Pazarında yasadışı olarak satılan vahşi hayvanları işaret etmektedir. Bulaşma; Hastalığın başlangıcındaki ilk kaynak olarak Huanan Deniz Ürünleri Toptan Satış Pazarında yasadışı satılan vahşi hayvanlar düşünülmektedir. insandan insana ve sağlık merkezlerinde bulaşma bildirilmiştir. Hastalığın damlacık yoluyla bulaştığı düşünülmektedir. Virüs hasta bireylerden öksürme, hapşırma yoluyla ortaya saçılan damlacıklarla ve hastaların bulaştırdığı yüzeylerden (göz, ağız, burun mukozasına temasla) bulaşabilir. Kişiden kişiye solunum yolunda virüs taşınabilir, ancak esas bulaşma hasta bireylerden olmaktadır. 14 güne kadar kuluçka süresi olabileceği düşünülmektedir. Coronavirüsler genel olarak dış ortam dayanıklılığı olmayan virüslerdir, Ancak bugün için COVID-19'un bulaştırıcılık süresi ve dış ortama dayanma süresi net olarak bilinmemektedir.

12. KLİNİK ÖZELLİKLER:

Enfeksiyonun yaygın belirtileri solunum semptomları, ateş, öksürük ve nefes darlığıdır. Daha ciddi vakalarda ağır solunum yolu enfeksiyonu, böbrek yetmezliği ve hatta ölüm gelişebilir.

13. EĞİTİM KURUMLARINDA YAPILACAKLAR

- COVID-19 gibi hava yolu ile bulaşan enfeksiyonların yayılımı kapalı ortamlarda daha kolay olduğu için eğitim kurumlarında hastalığın bulaşmasını engelleyecek önlemlerin alınması, eğitim kurumlarında çalışan tüm personel ve öğrencilerin hijyen kuralları konusunda bilgilendirilmesi gereklidir.
- Bu önlemlerin alınması için sağlık çalışanları, okul yönetimi ve öğretmenler, veliler ve öğrenciler arasında iş birliği ve eşgüdümün sağlanması büyük önem taşımaktadır.
- El yıkama alışkanlıklarının yeterince sık olmaması, okul ortamında arkadaşları ile oldukça yakın ilişkide olmaları enfeksiyonun bulaşmasını ve yayılmasını kolaylaştırmaktadır.

14. COVID-19 VAKALARININ SAPTANMASI VE BİLDİRİMİ

- Aileler COVID-19 belirtisi olan çocukları eğitim kurumuna göndermemeli ve bu durumdan eğitim kurumu yönetimini haberdar etmelidir. Benzer şekilde öğretmenleri tarafından öğrenciler değerlendirilmeli ve hastalık belirtisi gösteren öğrencilerin eve gitmeleri sağlanmalıdır. Eve gidene kadar öğrencilerin varsa eğitim kurumunun sağlık



TC.
ULUBEY KAYMAKAMLIĞI
ULUBEY 15 TEMMUZ ŞEHİTLER
ANADOLU LİSESİ MÜDÜRLÜĞÜ

ENFEKSİYON ÖNLEME VE KONTROL EYLEM
PLANI

Dök. No :	USAKİSG.PL.01
Yayın No :	01
Yayın Tarihi :	05.08.2020
Rev. No :	02
Rev. Tarihi :	21.09.2022
Sayfa No :	Sayfa 10 / 21

hizmetleri verilen bölümünde, yoksa diğer kişilerle temasını önleyecek şekilde ayrılmış bir odada gözlem altında tutulması uygun olacaktır. Öğrencilerin eve dönerken toplu ulaşım aracı ya da öğrenci servisini kullanma zorunluluğu olması durumunda öğrencilerin ağız ve burnunun cerrahi maske ya da temiz bir mendille kapatılması uygun olacaktır. Bu durumun okul yönetimine bildirilmesi, hastalığın eğitim kurumundaki durumunun değerlendirilmesi yönünden çok önemlidir.

- Okul yönetimi, olası COVID-19 vakasına ait öğrenci devamsızlıklarını günlük olarak bildirmelidir. Devamsızlık bilgilerinin kurumlar arası veri akışı yayımlanacak prosedürlere göre yapılacaktır.
- COVID-19 ve benzeri hastalık nedeniyle eve gönderilen öğrenci ya da personelin hastalık belirtileri geçene ve kendini günlük faaliyetlerini yapabilecek kadar iyi hissedene dek eğitim kurumuna gelmemesi ve risk grubunda olan kişilerin sağlık kuruluşlarına başvurmaları sağlanmalıdır.
- Bu dönemde hasta kişilerin mümkün olduğu kadar dışarı çıkmamaları ve kalabalık ortamlardan (sinema, konser, toplu taşıma araçları gibi) uzak tutulmaları konusunda bilgi verilmelidir.

15. EĞİTİM KURUMUNDA ALINACAK TEMİZLİK ÖNLEMLERİ

- Eller, parmak araları, tırnak ucu ve avuç içlerini de ovalayarak, sabun ve suyla en az 20 saniye yıkanmalı.
- Kirli ellerle göz, burun ve ağza dokunmaktan kaçınılmalı. Özellikle hapşırma ve öksürme sonrasında ellerin su ve sabunla iyice yıkanmalıdır.
- Her tuvalet kullanımı öncesinde ve sonrasında eller mutlaka yıkanmalıdır. Her tuvalet kullanımı sonrasında klozet kapağı kapatılarak sifon çekilmelidir.
- Özellikle kış aylarında tokalaşma, sarılma ve öpüşmeden kaçınılmalı.
- Öksürdüğünde ya da hapşırıldığında ağız ve burun mendille kapatılmalı, mendil bulunmadığı durumlarda dirsek içi ile kapatılmalıdır.
- Kağıt mendil kullanıldıktan sonra çöp kovasına atılmalı ve eller yıkanmalı.
- Öğrencilerin çok fazla temas ettikleri yüzeylerle (kapı kolları, tuvalet kapıları, lavabo muslukları, bilgisayar klavye ve fareleri, servis kapı kolları ve oturma yerlerinde tutunmaya yarayan kollar vb.) bulaşma gerçekleşebilir. Yemek servisi yapılan eğitim kurumlarında bu yüzeylere sandalyelerin üst kısımları, yemek masaları da eklenebilir.
- Eğitim kurumlarında sınıflar, öğretmen odası ve diğer odalar, hava akımını sağlayacak şekilde sık sık havalandırılmalıdır.
- Okul ve kreş gibi toplu yaşam alanlarında oyun parkı, oyuncaklar, çocuk karyolası, etajer, sandalye, yemek masası, pencere kenarı, kapı kolu gibi sık temas edilen yerler deterjanlı su ile günlük temizlenmelidir.



TC.
ULUBEY KAYMAKAMLIĞI
ULUBEY 15 TEMMUZ ŞEHİTLER
ANADOLU LİSESİ MÜDÜRLÜĞÜ

ENFEKSİYON ÖNLEME VE KONTROL EYLEM
PLANI

Dök. No :	USAKİSG.PL.01
Yayın No :	01
Yayın Tarihi	05.08.2020
Rev. No :	02
Rev. Tarihi :	21.09.2022
Sayfa No :	Sayfa 11 / 21

- Sık kullanılan ve canlı influenza virüslerinin bulunabileceği yüzeylerin (kapı kolları, bilgisayar klavyesi, cep telefonu ya da kablolu telefon ahizeleri, televizyon uzaktan kumandaları, sandalye, masa ve sıralar vb. yüzeyler) dezenfeksiyonu için Sağlık Bakanlığı tarafından belirlenen oranda sulandırılmış çamaşır suyu yeterlidir.
- Temizlik, temiz alandan kirli alana doğru yapılmalıdır.
- Temizlik malzemeleri her bölüm için ayrı olmalı ve temizlik malzemeleri kendi ambalajlarında ya da etiketlenmiş olarak saklanmalıdır.
- Temizlik için kullanılan malzemeler ıslak bırakılmamalıdır. Temizlik bitiminde malzemeler uygun şekilde yıkanıp kurutulmalıdır. Temizlik malzemeleri ve paspaslar mutlaka kuru olarak, mümkünse ayrı bir oda/bölmede saklanmalıdır.
- Temizlik için kullanılacak çamaşır suyunun sulandırılma işlemi günlük olarak yapılmalıdır.
- Lavabo ve etrafı günlük ve görünür kirlenme oldukça su ve deterjan ile temizlenmeli, çamaşır suyuyla dezenfekte edilmelidir.

16. PERSONELİN UYMASI GEREKEN STANDART KONTROL ÖNLEMLERİ

16.1 El Hijyeni

- El hijyeni terimi suyla sabunla ellerin yıkanması veya alkol bazlı el antiseptiklerini kullanarak ellerin ovalamasını içerir.
- Ellerde gözle görülür kirlenme varsa veya solunum salgılarına maruz kalınmışsa, alkol bazlı el antiseptiklerinin etkinliği kısıtlı olacağından, eller su ve sabunla yıkanmalı ve kurulmalıdır.
- Kurulama için tek kullanımlık kâğıt havlular kullanılmalı ve ayakla çalışan kapaklı çöp kutularına atılmalıdır.

16.2 El Hijyeni Sağlanması Gereken Durumlar

- Kişilerle her temas öncesinde ve sonrasında el hijyeni sağlanmalıdır.
- Eldiven giyilmesi gereken durumlarda da benzer şekilde eldiven giyilmeden önce ve eldiven çıkarıldıktan sonra el hijyeni sağlanmalıdır.
- Yüzeylerle temas ettikten sonra mutlaka el hijyeni uygulanmalıdır.
- Ellerde gözle görülebilir kirlenme olmayan durumlarda alkol bazlı el antiseptiği ile el hijyeni sağlanabilir.
- Ellerde gözle görülebilir kirlenme olan durumlarda eller su ve sabun ile yıkanmalıdır.
- Kirli bir bölgeden temiz bir bölgeye geçilmeden önce eldiven çıkarılıp el hijyeni uygulanmalı ve sonrasında gerekiyorsa yeni eldiven giyilmelidir.

16.3 Eldiven Giyme



TC.
ULUBEY KAYMAKAMLIĞI
ULUBEY 15 TEMMUZ ŞEHİTLER
ANADOLU LİSESİ MÜDÜRLÜĞÜ

ENFEKSİYON ÖNLEME VE KONTROL EYLEM
PLANI

Dök. No :	USAKİSG.PL.01
Yayın No :	01
Yayın Tarihi	05.08.2020
Rev. No :	02
Rev. Tarihi :	21.09.2022
Sayfa No :	Sayfa 12 / 21

- Materyale temas öncesinde, ekipmanları/yüzeyleri kullanma veya bunlara temas durumunda temiz eldiven giyilmelidir.
- Sınıflardan/odalardan çıkmadan önce eldivenler dikkatli bir şekilde çıkartılmalı, eller yıkanmalı ve sınıfta/odada bulunan araç gereç ve çevre yüzeylerine dokunulmamalıdır.
- Eldivenlerin yıkanması ya da alkol bazlı el antiseptikleri uygulanarak kullanımına devam edilmesi uygun değildir.
- Eldivenli eller ile yüzeylere temastan kaçınılmalıdır.

16.4 Maske, Gözleri Koruma, Yüz Koruma

- Göz, ağız ve burundaki mukozaları korumak için maske ve gözlük kullanılmalıdır.

16.5 Damlacık Enfeksiyonu Yayılımına Karşı Önlemler

COVID-19 enfeksiyonu temel olarak “damlacık” ve “temas” yoluyla yayılır. Virüs hastanın solunum yolları içerisinde bulunur ve öksürme, hapşırma, konuşma esnasında havaya saçılır. Damlacıklar havada 1-2 metre mesafeye kadar ulaşabilir ve yer çekimi etkisiyle yere düşerler. Hastanın öksürmesi esnasında havaya saçılan damlacıklar hastaya 1-2 metre mesafeden daha yakın olan kişilere bulaşabilir. COVID-19 ile enfekte kişinin ellerine de virüs bulaşır. Enfekte kişi öksürme sırasında ve/veya elleriyle çevresel yüzeylere bulaşır. Virüs bu yüzeylerde birkaç dakika ile birkaç gün arasında canlı kalabilir. Bu yüzeylere elleri ile temas eden duyarlı bireyler el hijyeni sağlamadan ellerini ağız, burun ve gözlerine temas ettirmek suretiyle enfekte olurlar. Bu nedenle önlük, eldiven, yüz siperliği/gözlük, maske kullanılmalı ve işlemler bittikten sonra koruyucu ekipmanı usulüne uygun şekilde çıkartmalı ve son olarak mutlaka el hijyeni sağlanmalıdır.

17. COVID-19 KAPSAMINDA ALINACAK ÖNLEMLER

17.1 Kurum Giriş ve Çıkışlar

- Kullanılacak hijyen malzemelerinin konulmasına yönelik düzenlemelerin yapılması,
- Temas yolu ile geçiş kontrol sistemi bulunan yerlerde bulaş riskine karşı temassız sistemlerin kullanılması veya geçici süre ile bu sistemlerin kullanılmaması,
- Sosyal mesafe kuralına uygun geçiş işaretlemeleri yapılarak mesafenin korunması, yığılma ve kalabalıklaşmanın önlenmesi,
- Personelin kuruma girişlerinde temassız ateş ölçer ile ateşlerinin ölçülmesi,

	TC. ULUBEY KAYMAKAMLIĞI ULUBEY 15 TEMMUZ ŞEHİTLER ANADOLU LİSESİ MÜDÜRLÜĞÜ	Dök. No :	USAKİSG.PL.01
		Yayın No :	01
		Yayın Tarihi	05.08.2020
		Rev. No :	02
		Rev. Tarihi :	21.09.2022
	ENFEKSİYON ÖNLEME VE KONTROL EYLEM PLANI	Sayfa No :	Sayfa 13 / 21

- Ateş, öksürük, nefes darlığı ve benzeri şikâyeti olan çalışanların işyeri sağlık personeline, bulunmaması durumunda doğrudan sağlık kuruluşlarına yönlendirilmesinin sağlanması,

17.2 Çalışma Ortamı (I)

- Yeni koronavirüs salgını dikkate alınarak risk değerlendirmesi ve acil durum planlarının güncellenmesi,
- Sosyal mesafe kuralı gözetilerek çalışma yöntem ve şekillerinin yeniden gözden geçirilmesi,
- Ara dinlenmeleri ve yemek molalarını da kapsayacak şekilde çalışma süreleri içinde çalışanların birbirleriyle etkileşimlerinin asgari düzeyde olacak şekilde planlanması,
- Çalışma alanında aynı anda bulunan çalışan sayısının asgari oranda tutulması için planlama yapılması Çalışma ortamının uygun ve yeterli düzeyde havalandırılmasının sağlanması,

Çalışma Ortamı (II)

- Ekranlı araçlar ve ilgili parçaları (klavye, mouse, ortak telefon, diyafon, mikrofon vb) dahil olmak üzere kullanılan tüm ekipmanın ve çalışma ortamı hijyeninin sağlanması amacıyla farklı kullanıcılar tarafından kullanıldıkça sık aralıklarla dezenfekte edilmesi,
- İşin yürütümüne engel olmayacak ve bulaşma riskini azaltacak şekilde uygun kişisel koruyucu donanımların seçilip kullanılması,
- Asansörlerin mümkün olduğunca kullanılmaması, zorunlu hallerde içerisinde sosyal mesafe kuralına uygun kişi sayısı ile sınırlandırılması ve temas edilen yüzeylerin sıklıkla dezenfekte edilmesi,
- Sosyal mesafe kuralı çerçevesinde tokalaşma, sarılma gibi davranışlarda bulunulmaması ve ellerle yüz bölgesine temas edilmemesi,

Çalışma Ortamı (III)

- Çalışma ortamına elle temas edilmesine gerek duyulmayan yeterli sayıda çöp kutularının yerleştirilmesi
- Tuvalet, banyo ve lavabolarda yeterli miktarda kişisel hijyen malzemesinin bulundurulması, bu alanların kullanılmasından önce ve sonra kişisel hijyen kurallarının uygulanmasına dikkat edilmesi ve buraların sıklıkla dezenfekte edilmesi,
- Ateş, öksürük, nefes darlığı ve benzeri şikâyeti olan çalışanların işyeri sağlık personelinin işyerinde bulunması halinde yapılacak kontrolden sonra işe yönlendirilmesi, bulunmaması halinde doğrudan sağlık kuruluşlarına yönlendirilmesinin sağlanması,

Çalışma Ortamı (IV)



TC. ULUBEY KAYMAKAMLIĞI ULUBEY 15 TEMMUZ ŞEHİTLER ANADOLU LİSESİ MÜDÜRLÜĞÜ	Dök. No :	USAKİSG.PL.01
	Yayın No :	01
	Yayın Tarihi	05.08.2020
	Rev. No :	02
	Rev. Tarihi :	21.09.2022
ENFEKSİYON ÖNLEME VE KONTROL EYLEM PLANI	Sayfa No :	Sayfa 14 / 21

- İş elbiseleri ile harici elbiselerin temasının önlenmesi ve ayrı yerlerde saklanabilmesine yönelik gerekli düzenlemelerin yapılması,
- Temizlik sorumlu personel kişisel hijyenlerine ve uygun KKD kullanıma özen göstermesi,
- Ortak kullanım alanındaki su sebilleri ve çay makinalarının mümkün olduğunca kullanılmaması, çalışanlara kapalı şişelerde su temin edilmesi,
- COVID 19 şüphesi var ise bu kişi ile temas eden işyeri çalışanlarının belirlenmesi, çalışan ile temas etmiş kişilerin iletişim bilgileri kayıt altına alınması, İl/İlçe Sağlık Müdürlüğü'nün yönlendirmesine göre hareket edilmesi,

17.3 Toplantı ve Eğitimler

- Toplantı ve eğitimlerin salgın bitene kadar ertelenmesi, yasal yükümlülükler nedeniyle ertelenmesi mümkün olmayan toplantı ve eğitimlerin uzaktan eğitim, telekonferans gibi yöntemlerle icra edilmesi,
- Uzaktan eğitim gibi yöntemlerin uygulanamayacağı eğitimlerin ise sosyal mesafe ve hijyen kuralları göz önünde bulundurularak en az kişi ile icra edilmesi,
- Çalışanlara korona virüsün yayılımının engellenmesine yönelik bilgilendirme faaliyetlerinin yürütülmesi, elektronik ortamdan mesajlar, medya paylaşımı ya da uzaktan eğitim araçları ile yürütülmesi ile ilgili işveren ve/veya vekiline önerilerde bulunurlar.

17.4 Yemekhane ve Dinlenme Alanları

- Yemekhane ve dinlenme alanlarında sosyal mesafe ve hijyen kuralları göz önünde bulundurularak sıra ve masa düzeninin uygun şekilde ayarlanması,
- Mümkünse, yemeklerin ve içeceklerin tek kullanımlık kumanya şeklinde dağıtılması,
- Yemekhane ve dinlenme alanlarının hijyeninin sağlanması amacıyla sık aralıklarla dezenfekte edilmesi,
- Yemek öncesinde ve sonrasında ellerin bol su ve sabun ile en az 20 saniye boyunca yıkanması ve tek kullanımlık havlu ile ellerin kurulması gibi kişisel hijyen kurallarının uygulanmasına imkan veren düzenlemelerin yapılması,
- Baharat, kürdan, tuz, kaşık, çatal, bıçak, bardak vb. malzemelerin tek kullanımlık olacak şekilde sunulmasının sağlanması, Yemekhane görevlilerinin kişisel hijyen kurallarına uygun davranmasının ve uygun kişisel koruyucu donanımlarının sağlanması,

17.5 Servis Araçlarının Kullanımı

- Servis araçlarının özellikle sık temas edilen yüzeyleri başta olmak üzere temizlik ve hijyeninin sık aralıklarla sağlanması,



TC.
ULUBEY KAYMAKAMLIĞI
ULUBEY 15 TEMMUZ ŞEHİTLER
ANADOLU LİSESİ MÜDÜRLÜĞÜ

ENFEKSİYON ÖNLEME VE KONTROL EYLEM
PLANI

Dök. No :	USAKİSG.PL.01
Yayın No :	01
Yayın Tarihi	05.08.2020
Rev. No :	02
Rev. Tarihi :	21.09.2022

Sayfa No : Sayfa 15 / 21

- Servis kullanan çalışanların, araç içerisindeki yüzeylere temasının mümkün olduğunca azaltılması,
- Servis araçlarının taşıma kapasitesinin sosyal mesafe göz önüne alınarak planlanması,
- Araç girişlerine el dezenfektanlarının konulması,
- Seyahat süresince araç içerisinde şoför ve tüm yolcuların maske takmaları,

17.6 Seyahatler

- Zaruri olmadıkça seyahatlerin iptal edilmesi ya da azaltılmasına yönelik çalışmalar yapılması,
- Yurtdışından dönen kişilerin işe gitmekten kaçınmaları ve Sağlık Bakanlığı'nın 14 Gün Kuralına uymalarının sağlanması, gerektiğinde bilgi almak için ALO 184 Koronavirüs Danışma Hattına yönlendirilmeleri,
- Yurtiçi seyahatten dönen çalışanların sağlık kontrolünden geçirilmeden işbaşı yapmalarının engellenmesi ve çalışma süresince sağlık durumlarının gözlemlenmesi,

18. COVID-19 FAALİYET ŞEMASI

COVID-19 ÖNCESİ YAPILMASI GEREKEN FAALİYETLER	
1. Kurum faaliyet planını yapacak koordinatör ekibin belirlenmesi	<ul style="list-style-type: none">• Koordinatör komisyonun/ekibin belirlenmesi
2. Kurumumuzdaki çalışan ve sayısının belirlenmesi ve iletişimin sağlanması	<ul style="list-style-type: none">• Kurum içi Müdürlüğümüzün teşkilat şemasının listelenmesi ve koordineli bir şekilde çalışılabilmesi için iletişim numaralarının alınması
3. Kurum dışı iletişimin sağlanması	<ul style="list-style-type: none">• İlçe Sağlık Müdürlüğü Bulaşıcı ve Bulaşıcı olmayan Hastalıklar birimi iletişim numaralarının alınması.
4. Öncelikli sağlık hizmeti alacak personelin belirlenmesi	<ul style="list-style-type: none">• Kurumumuzda çalışan personelin hastalıktan korunması için risk gruplarının belirlenmesi



TC.
ULUBEY KAYMAKAMLIĞI
ULUBEY 15 TEMMUZ ŞEHİTLER
ANADOLU LİSESİ MÜDÜRLÜĞÜ

Dök. No :	USAKİSG.PL.01
Yayın No :	01
Yayın Tarihi :	05.08.2020
Rev. No :	02
Rev. Tarihi :	21.09.2022

ENFEKSİYON ÖNLEME VE KONTROL EYLEM
PLANI

Sayfa No : Sayfa 16 / 21

5. Sık el yıkama alışkanlığı kazandırmak ve damlacık yoluyla yayılımını engellemek	<ul style="list-style-type: none">Potansiyel hastalığın bulaşmasını engellemek için aşağıdaki hijyen kuralları konusunda bilgi düzeyini artırıcı eğitim faaliyetleri yapılmalıdır.Öksürürken, hapşırırken ve burnunu temizlerken tek kullanımlık mendiller ile ağız ve burnu kapatmak ya da kol içine hapşırıp öksürmenin önemini öğretmek.Kullanılmış mendilleri en yakın çöp kutusuna atmak.Öksürdükten, hapşırdıktan, mendil kullandıktan sonra, solunum salgılarıyla ve kirli yüzeylerle (solunum salgılarıyla kontamine olmuş yüzeyler) temas ettikten sonra elleri yıkamak.Elleri yıkamadan göz ve burun mukozasına temastan kaçınmak.Doğru el yıkama tekniğini ve enfeksiyon kontrol önlemlerini anlatan posterler, afişler vb. dikkat çekmek için kurumda görünür yerlere asılmalıdır.Sosyal iletişim araçları kullanılarak sürekli bilgilendirme yapılması, mümkünse kamu spotları yayınlanması.Hastalık yayılımını azaltmak amacıyla semptomlar kaybolana kadar hasta kişilerin kalabalık ortamlara girmemesi sağlanmalı ve evde istirahat etmesi teşvik edilmelidir.
6. Pandemi Faaliyet Planının Kurumsallaşması	<ul style="list-style-type: none">Güncellenebilir şekilde pandemi faaliyet planının hazırlanması ve plan hakkında bilgilendirme çalışmaları yapılması
7. Eğitim organizasyonu	<ul style="list-style-type: none">Kurum içinde sağlık hizmetleri sorumlusunun güncel eğitim materyalleri verileri ile eğitim vermesi.
8. İşyerinin, araç gereç temizliğinin ve kişisel hijyen konusunda eğitim	<ul style="list-style-type: none">İşyerinde temizlik işinde çalışan personelin hijyen eğitimi almamışlarsa almalarının planlanması ve eğitim almalarının sağlanması.

COVID-19 SONRASI YAPILMASI GEREKEN FAALİYETLER

1. Pandeminin okulumuz üzerinde olabilecek etkisinin en aza indirilebilmesi için pandeminin yayılım hızını izlemek	<ul style="list-style-type: none">Sağlık Bakanlığı web sayfasının takip edilmesi.Çalışan personelin bilgilendirme toplantılarına katılımının sağlanması.Okulumuzda devamsızlık yapan öğrencilerin takibinin yapılması, bildirimlerinin İş Sağlığı ve Güvenliği birimine bildirilmesi.
--------------------------------------------------------------------------------------------------------------------	-----------------------------------------------------------------------------------------------------------------------------------------------------------------------------------------------------------------------------------------------------------------------------------------------------------------------



TC.
ULUBEY KAYMAKAMLIĞI
ULUBEY 15 TEMMUZ ŞEHİTLER
ANADOLU LİSESİ MÜDÜRLÜĞÜ

ENFEKSİYON ÖNLEME VE KONTROL EYLEM
PLANI

Dök. No :	USAKİSG.PL.01
Yayın No :	01
Yayın Tarihi	05.08.2020
Rev. No :	02
Rev. Tarihi :	21.09.2022
Sayfa No :	Sayfa 17 / 21

2. İşe devamlılığın sağlanabilmesi amacıyla çalışanların hastalıktan korunma stratejilerini uygulamaya koymak	<ul style="list-style-type: none">Bulaşmanın önlenmesi için hasta kişilerin izin alarak evde istirahat etmesi sağlanmalı.Çalışanların çalışma saatleri içinde çok yakın mesafede bulunmaması ve gerektiğinde cerrahi maske kullanmaya teşvik edilmesiYapılacak toplantıların kısa tutulması ve mümkün olduğunca az katılımcı ile yapılmasıKişiler arası temasın azaltılması ve öksürme,hapşırma konusunda çalışanların bilgilendirilmesi.Enfeksiyondan korunma ve kontrolde kullanılacak malzemelerin dağıtılması ve ulaşılabilir olması.
3. Çalışanların ve öğrencilerin sağlığının korunması için özellikle risk grubundan olanların, hastalık riski açısından değerlendirilmesi	<ul style="list-style-type: none">Risk grubunda bulunan ya da aile fertlerinden birinde risk bulunan bireylerin tespit edilmesiRisk grubunda olan kişilerin korunma önlemlerinin(cerrahi maske kullanması vb.) alınması.Risk grubunda olanlar başta olmak üzere tüm çalışanların günlük hastalık izinleri takibinin yapılması.Hastalık belirtileri gösteren kişilerin derhal sağlık kuruluşuna yönlendirilmesi.
4. Okulun araç ve gereç temizliğini sağlamak	<ul style="list-style-type: none">Bulaş riski taşıyan alan (yemekhane, lavabolar) ve eşyalar(telefon, bilgisayar, masa, kapı kolları) temizlik personelleri tarafından Sağlık Bakanlığının hazırladığı yönerge ve talimatlara uyularak en az günde bir kez sabun, deterjan yada %0.5 lik çamaşır suyuyla temizlenmesi ve kontrol edilmesi.
5. Çalışanların çalışma verimini korumak ve ruhsal sorunlarını en aza indirebilmek için destek sağlamak	<ul style="list-style-type: none">Çalışanların psikososyal durumları takip edilmesiBu konuda hizmet veren kurum ve kuruluşlar ile işbirliği yapılarak sosyal hizmet ve sosyal yardım sağlanması planlanması

a. Salgın hastalık dönemlerine (covid-19 vb.) Özgü, bulaş riskini minimum düzeyde tutacak şekilde, kapasite kullanımını ve KKD (Kişisel Koruyucu Donanım)gereklikleri:

- 1) Öğrenci başına 4 metrekare olacak şekilde kapalı alanlar düzenlenecektir.
- 2) Tüm personel, öğrenci ve ziyaretçiler KKD kullanımı ile ilgili seminere alınacaktır.
- 3) Okulun tüm bölümlerinde KKD kullanılmasının gerekliliği ile ilgili afiş ve broşürler her kata asılacaktır.



TC. ULUBEY KAYMAKAMLIĞI ULUBEY 15 TEMMUZ ŞEHİTLER ANADOLU LİSESİ MÜDÜRLÜĞÜ	Dök. No :	USAKİSG.PL.01
	Yayın No :	01
	Yayın Tarihi	05.08.2020
	Rev. No :	02
	Rev. Tarihi :	21.09.2022
ENFEKSİYON ÖNLEME VE KONTROL EYLEM PLANI	Sayfa No :	Sayfa 18 / 21

- Okulun giriş kapısına KKD nin doğru kullanımı ve okula girişlerde takılmasının zorunluluğu ile ilgili pano asılacaktır.
- Her sınıfa ve koridorlara KKD 'nin doğru kullanımı, KKD kullanımı zorunluluğu ve atık kutuları konusunda bilgilendirme afişleri asılacaktır.
- Öğrenci velilerinden BİLGİLENDİRME FORMU VE TAAHHÜTNAME (FR.04) alınması
- Güvenlik görevlisi tarafından okula gelen tüm ziyaretçi ve tedarikçilerden ZİYARETÇİ-TEDARİKÇİ BİLGİLENDİRME VE TAAHHÜT FORMU (FR.08) alınması
- Temizlik personeline KİŞİSEL KORUYUCU DONANIM TESLİM FORMU (FR.05) düzenlenmesi

b. Alanların temizlik ve dezenfeksiyon işlemleri:

- OKUL TEMİZLİK PLANI'na uygun temizlik yapılacaktır.
- OKUL HİJYEN VE SANİTASYON PLANI'na uygun olarak hijyen ve sanitasyon yapılacaktır.

c. Özel grupların erişilebilirliği:

- 1-Risk grubunda bulunan ya da aile fertlerinden birinde risk bulunan bireylerin tespit edilmesi
- 2-Risk grubunda olan kişilerin korunma önlemlerinin(cerrahi maske kullanması vb.) alınması.
- 3-Risk grubunda olanlar başta olmak üzere tüm çalışanların günlük hastalık izinleri takibinin yapılması.
- 4-Hastalık belirtileri gösteren kişilerin derhal sağlık kuruluşuna yönlendirilmesi.

d. Salgın durumlarında (COVID-19 vb.) kuruluşa acil durumlar haricinde ziyaretçi kabul edilmemesi ile ilgili bilgilendirme faaliyetleri ve alınması gereken tedbirler:

- Okula acil durumlar haricinde ziyaretçi kabul edilmeyeceği ile ilgili tabela okul ana giriş kapısına asılacaktır.
- Tüm velilere sosyal medya ve broşürler vasıtası ile okula sadece acil durumlarda, gerekli KKD ile girişlerinin yapılması gerektiği ile ilgili çalışmalar yapılacaktır.

e. Yapılması zorunlu olan toplu etkinliklere yönelik alınacak tedbirler:

- Tüm toplantılarda sosyal mesafe korunacak şekilde toplantı yeri düzenlenecektir.
- Toplantı salonunun girişine dezenfektan ve mendiller konulacaktır.
- Toplantı salonunun doğal yollarla havalandırmasının yapılması sağlanacaktır.
- Toplantı mümkün olduğu kadar kısa tutulacaktır.
- Mümkünse toplantı tele/video konferans şeklinde yapılacaktır.
- Toplantı öncesinde toplantı salonu/yeri temizlik ve dezenfeksiyonu yapılacaktır.

	TC. ULUBEY KAYMAKAMLIĞI ULUBEY 15 TEMMUZ ŞEHİTLER ANADOLU LİSESİ MÜDÜRLÜĞÜ	Dök. No : USAKİSG.PL.01
		Yayın No : 01
		Yayın Tarihi 05.08.2020
		Rev. No : 02
	Rev. Tarihi : 21.09.2022	
ENFEKSİYON ÖNLEME VE KONTROL EYLEM PLANI	Sayfa No : Sayfa 19 / 21	

- 7) Toplantıda önce kendilerini iyi hissetmeyen, bulaş riski taşıyanların toplantıya gelmemeleri söylenecektir.
- 8) Toplantıya katılanların Ad-Soyad, telefon numaraları alınacaktır.
- 9) Toplantıya başlarken el sıkışması yapılmaması konusunda önlem alınacaktır.
- 10) Toplantı sonrasında toplu fotoğraf çekimi ve el sıkışması olmaması konusunda katılımcılara bilgi verilecektir.

f. Salgın durumlarında (COVID-19 vb.) öğrenciler ve personelin devamsızlıklarının takip edilmesi, devamsızlıklardaki artışların salgın hastalıklarla ilişkili olması halinde yapılacaktır:

Bir çalışan veya öğrencinin COVID-19 şüphesi bulunduğu takdirde 184 Korona Danışma Hattı aranarak iletişime geçilir ve Sağlık Bakanlığının tedbirlerine uyulur. Sağlık kuruluşları tarafından rapor verilen çalışan veya öğrencilerin velisi okul yönetimine durumu okula gelmeden, telefon aracılığıyla bilgi verir. İşveren/İşveren vekili, raporların geçerlilik süresi ile ilgili ilgili Sağlık Bakanlığı'nın, Aile, Çalışma ve Sosyal Hizmetler Bakanlığı'nın ve diğer resmi makamların açıklamalarına göre gereken çalışmayı yapar.

g. Salgın durumlarında (COVID-19 vb.) semptomları olan hastaları tespit edebilmeye yönelik uygulamalar:

- 1) Okula girişte güvenlik görevlisi okula gelen tüm personel ve öğrencilerin ateş ölçümünü yapar ve ateşi 37,5 dereceden fazla olanları HEÖK sorumlusuna bildirir.
- 2) HEÖK sorumlusu ilgili veliyi arayarak durumu bildirir ve öğrencinin velisi ile birlikte en yakın sağlık kuruluşuna gitmesi sağlanır.
- 3) Okul içinde kendini kötü hisseden, ateşi çıkan öğrenciler kapalı bir odaya alınarak diğer öğrencilerden izole edilir ve durumu velisine bildirilir. Öğrencinin sağlık kuruluşuna velisi ile birlikte gitmesi sağlanır.

KONTROL ÖNLEMLERİ HİYERARŞİSİ

a. Semptomları (belirtileri) olan kişilerin erken saptanması:

Okul girişinde tüm personel, öğrenci ve ziyaretçilerin ateş ölçümü yapılır. Ateşi 37,5 derecenin üzerinde olanlar okul binasına alınmazlar. Durumları HEÖK sorumlusuna bildirilir.

b. Sağlık otoritesine bildirilmesi/raporlanması:

- 1) Covid-19 şüphesi bulunanlar ilgili sağlık müdürlüğü aranarak (184) durumu bildirilir.
- 2) Öğrenci velisi durumdan haberdar elidir.
- 3) Öğrenci kapalı bir odada karantinaya alınır



TC.
ULUBEY KAYMAKAMLIĞI
ULUBEY 15 TEMMUZ ŞEHİTLER
ANADOLU LİSESİ MÜDÜRLÜĞÜ

Dök. No :	USAKİSG.PL.01
Yayın No :	01
Yayın Tarihi	05.08.2020
Rev. No :	02
Rev. Tarihi :	21.09.2022

ENFEKSİYON ÖNLEME VE KONTROL EYLEM
PLANI

Sayfa No : Sayfa 20 / 21

- 4) Sağlık kuruluşundan nakil aracı ile öğrenci ilgili sağlık kuruluşuna nakledilir.
- 5) Covid-19 tanısı konulanlar SALGIN TAKİP FORMU 'na işlenir.

c. Kişilerin erken izolasyonu:

- 1) Okul girişlerinde ve gün içinde ateşi 37,5 dereceden fazla çıkanlar kapalı bir odada izole edilir.

d. Kişilerin sağlık kuruluşuna nakledilmesi/naklinin sağlanması:

- 1) Covid-19 şüphesi bulunan (öksürük, ishal, 37,5 derecenin üzerinde ateşi olanlar) 184 numaralı korona yardım masası ile iletişim kurulur.
- 2) Hasta tek başına kapalı bir alanda tutulur
- 3) İlgili sağlık kuruluşunun nakil aracı ile nakli yapılır.
- 4) Durumu velisi/yakınına bildirilir.

e. Doğrulanmış salgın hastalıklı (COVID-19 vb.) kişilerin iyileşmesini takiben sağlık otoritelerince belirlenen süre (COVID-19 için en az 14 gün) izolasyon sonrasında kuruluşa dönmesinin sağlanması:

SALGIN TAKİP FORMU 'na işlenen kişiler 14 günlük karantina sürecinden sonra aranarak okula dönmeleri sağlanır.

f. Salgın hastalık dönemlerinde (COVID-19 vb.) kişilerin kuruluşa girişleri ile ilgili belirlenen (ateş ölçümü vb.) kuralların uygulanması ve uygun olmayanların kuruluşa alınmayıp en yakın sağlık kuruluşuna sevki ile ilgili metot belirlenmiş mi?

- 1) Ateş ölçümü yapılır
- 2) Ateşi 37,5 dereceden fazla olanlar okula alınmazlar
- 3) Öğrencilerden ateşi yüksek çıkanların velileri ile görüşülür
- 4) Öğrenci velisi okula gelene kadar kapalı bir alanla karantinaya alınır
- 5) Velisi ile birlikte öğrenci en yakın sağlık kuruluşuna yönlendirilir.

COVID-19 SONRASI YAPILACAK FAALİYETLER

1. Covid Eylem Planının Raporlanması
Ve Revizyonu

- Çalışanlardan geri bildirim alınarak fiziksel, ekonomik ve sosyal kayıpların saptanması, listelenmesi, öneriler geliştirilerek raporlanması.

Hazırlayan
HEC Sorumlusu
Serdar YALÇIN

